

Eddy Almaguer Carracedo, primer secretario del Partido en la región.

“Los manzanilleros no fallaremos, diremos sí, al llamado del Buró Político y a la directiva del Comandante de la Revolución Juan Almeida”

● DEFINIO EDDY ALMAGUER OBJETIVOS FUNDAMENTALES DE LAS ORGANIZACIONES DE MASA, EL PARTIDO Y LA UJC

En su reciente intervención, al resumir la plenaria regional azucarera, el compañero Eddy Almaguer Carracedo, primer secretario del Partido en la región, definió los objetivos fundamentales de las organizaciones de masa, el Partido y la UJC, en su gestión de apoyo político a las tareas de producción de azúcar en la próxima campaña, así como la tarea del aparato administrativo.

“Todos estos factores unidos a la gestión administrativa, deben encaminar sus esfuerzos a lograr el máximo aprovechamiento de los recursos materiales y humanos, crecernos en el movimiento millonario, por elevar los niveles de productividad y lograr al igual que en la pasada zafra un resultado satisfactorio en la que se avecina” - planteó Almaguer en otra parte de su intervención-. Respecto a la necesidad del doble compromiso, el dirigente re-

gional del Partido aseveró: “Es preciso lograr junto a la zafra el impetuoso desarrollo de los demás frentes de trabajo de la región, tanto en la agricultura, como en la industria, las construcciones, los servicios, el transporte, la educación y la economía global, todo lo cual demanda también esfuerzos, para lograr, al igual que en la zafra pasada, el avance en los demás frentes”.

En otro momento de su discurso Almaguer señaló: “Al Partido le interesa dejar claro que el esfuerzo de sus cuadros, de los organismos de masas y del aparato administrativo, deberá estar dado en optimizar la zafra en cada lugar”.

“El objetivo político será también el comprometido en la asamblea regional de balance del Partido, ante el Comandante de la Revolución Juan Almeida Bosque, de luchar en

todos los sectores, para ratificar con firme pasión revolucionaria los acuerdos de nuestra asamblea de balance”.

“Y que ello, por cuanto nos compromete con nuestro honor revolucionario, a hacer cada vez un trabajo de masas más aguerrido, para que nuestro pueblo revolucionario, se incorpore, participe, y también diga sí, al llamado del Buró Político”.

“Los manzanilleros no fallaremos, diremos sí al llamado del Buró Político y a la directiva del Comandante de la Revolución Juan Almeida Bosque, en el sentido de optimizar la zafra y lograr los incrementos en la producción que son factibles, dado el aumento de caña a moler. La zafra será un gran esfuerzo, hay dificultades, pero estamos seguros que el pueblo saldrá victorioso de esta nueva prueba” -enfatizó por último Eddy Almaguer.

A los lectores de la región

La dirección del Partido en nuestra región, teniendo en cuenta la extraordinaria importancia que para el desarrollo económico del país, significa el cumplir de una forma exitosa el plan de zafra del año 1975, ha elaborado todo el programa que garantice como reclama el Buró Político del Comité Central, de forma “óptima” su ejecución, en los 8 centrales manzanilleros.

De todos es conocido que una zafra azucarera no se realiza sino es con el concurso de todos los sectores y organismos de la Revolución, cada cual tiene una parte que hacer, y esa, es tan importante como la que le corresponde a cada uno de los otros factores. Es ahí donde descansa la palabra “Optimizar”; cada cual cumpliendo lo que le corresponde hacer, del plan general, en su momento, en su cantidad y en su calidad.

Por todo esto es que hemos creído oportuno imprimir una edición especial del periódico regional “La Demajagua”, que contenga los elementos básicos en los cuales descansa todo el plan político, económico y organizativo de la zafra 1975 correspondiente a nuestra región, para con esta edición poder llevar a todo el pueblo en general lo que hay que hacer, y cómo, y lo que es más importante a quién le corresponde.

Este material debe ser discutido en los núcleos del Partido, los comités de base de la UJC, las secciones sindicales, los organismos de masas: CDR, FMC, y la ANAP.

Tareas principales que desarrollarán las organizaciones de masas y la UJC en la zafra azucarera

Cada organización ha definido sus propios planes de trabajo para apoyar e impulsar las tareas relativas a la zafra azucarera y ellos conforman sus respectivos planes para cada nivel de dirección. El departamento de atención a los organismos de masa y el departamento de organización, establecerán el control a cada nivel del cumplimiento de sus planes.

Dentro de las tareas generales de los organismos para la zafra azucarera, el Partido deberá poner énfasis fundamental en las siguientes tareas:

CENTRAL DE TRABAJADORES DE CUBA

- 1.- Selección, organización y movilización de la fuerza de trabajo que deberá participar en la zafra.
- 2.- Completamiento de la plantilla de fuerza de trabajo al presentar bajas en batallones y brigadas.
- 3.- Atención a los familiares de los macheteros movilizados.
- 4.- Cumplimiento de los compromisos contraídos en los centros de trabajo, en las asambleas del doble compromiso.
- 5.- Desarrollo de la emulación especial de zafra.
- 6.- Desarrollar el movimiento millonario y el movimiento de alta productividad.
- 7.- Desarrollo de la micro-emulación del Deber y el Honor, en todos los sectores de la economía.

8.- Aplicación de los acuerdos del XIII Congreso Obrero, vinculación de la norma con el salario.

9.- Organización de las movilizaciones de fines de semana.

10.- Desarrollo de las visitas de control y ayuda a la fuerza de la columna, por parte de la dirección de la misma y los sindicatos.

11.- Velar por la atención de los macheteros movilizados y albergados.

Continúa en la página 2.

Lea en las páginas:

No. 2: Los manzanilleros en pie de lucha para optimizar la zafra.

No. 3: Desarrollo de los actos-juramentos... Objetivos principales del trabajo del Partido...

No. 4: Los campesinos se preparan para la zafra.

Programa del Buró Ejecutivo del Partido regional...

No. 5: Traza la CTC las tareas de zafra del movimiento obrero.

No. 6: Integrantes de la “2 de Diciembre” y compromisos colectivos...

U. de la P. 0002

mo y dedicación revolucionaria en tan importante gestión económica.

FEDERACION DE MUJERES CUBANAS

La Federación de Mujeres Cubanas, de la región, ya tiene perfilado su plan de trabajo, el que pasamos a enumerar, en los puntos fundamentales.

- 1.- Brindará atención a los contingentes femeninos y su vinculación a tareas agrícolas y de apoyo a las afectaciones producidas por la incorporación de trabajadores a los cortes de caña, en los centros laborales y planes agrícolas.
- 2.- Como en años anteriores, apadrinarán campamentos cañeros, con tareas concretas en cada uno, de igual forma lo harán en pelotones de maquinarias y los centrales.
- 3.- Formación de las brigadas para ajile de caña, controlando el plan de cada colectivo y su vinculación con las brigadas de macheteros.

cuales señalamos a continuación las más destacadas.

- 1.- Selección, organización y movilización de la fuerza de campesinos, cuya tarea está bastante adelantada actualmente.
- 2.- Completamiento de las plantillas de brigadas y batallones, atendiendo las bajas que se pueden producir.
- 3.- Atención al movimiento millonario. En este sentido la ANAP desarrollará su gestión encaminada a estimular los macheteros que cumplan sus compromisos acerca del movimiento millonario.
- 4.- Desarrollo de la Emulación Especial de Zafra. Una gran atención brindarán los anapistas a esta tarea, luchando por que sus fuerzas resulten destacadas en cada chequeo y promoviendo el espíritu emulativo entre la masa de campesinos.
- 5.- Desarrollo de la emulación ACOPIO-ANAP. En medio de la zafra es necesario impulsar todo lo demás, por tal mo-

zafra, que lo constituye la movilización semanal de las fuerzas de apoyo a los cortes de caña será objeto de especial atención por parte de la ANAP.

- 7.- Atención a los contingentes campesinos y brigadas FMC-ANAP, vinculadas en tareas concretas permanentes y en fines de semana.
- 8.- Desarrollo de las visitas de control y ayuda a las fuerzas movilizadas.

C D R

- 1.- Desarrollo de la vigilancia colectiva revolucionaria en cada campamento, centro de recepción, taller y centrales azucareros.
- 2.- Organización de las movilizaciones de fines de semana en apoyo a la zafra, en los bateyes de los planes agrícolas, y en las cabeceras de los municipales cañeros, mediante compromisos.
- 3.- Limpieza y embellecimiento; desarrollo del movimiento jardín y otras tareas de apoyo.



Los manzanilleros en pie de lucha para optimizar la zafra

Nuestro pueblo ya está en pie de lucha y se dispone a enfrentar con decisión y combatividad las tareas fijadas por el Buró Político del Comité Central, para optimizar la zafra de 1975.

Con el fin de brindar a los trabajadores de la región una amplia información de los distintos factores que intervendrán en la contienda azucarera, el periódico "La Demajagua", en coordinación con el Sector de Zafra, ofrece en edición especial este suplemento, que esperamos cumpla su objetivo de informar a las masas, sobre tan importante gestión económica.

NORMA POTENCIAL PARA LOS CENTRALES EN LA ZAFRA 75.

Nombre	200.0	arrobos	cada	24	horas.
Ranulfo Leyva	200.0	"	"	"	"
Bartolomé Masó	240.0	"	"	"	"
La Demajagua	180.0	"	"	"	"
Francisco Castro Ceruto	150.0	"	"	"	"
Enidio Díaz Machado	200.0	"	"	"	"
Juan Manuel Márquez	500.0	"	"	"	"
Roberto Ramírez	240.0	"	"	"	"
Luis E. Carracedo	150.0	"	"	"	"
Regionalmente	1 860.0	"	"	"	"

Para garantizar que cada unidad cumpla la norma establecida, sin interrupciones operacionales o roturas, los trabajadores azucareros se esfuerzan en las actuales reparaciones, que presentan la siguiente situación:

POR CIENTO DE AVANCE

CENTRALES	PLAN	REAL
Francisco Castro Ceruto	88.15	85.66
La Demajagua	100.00	98.07
Juan Manuel Márquez	74.14	76.00
Enidio Díaz Machado	97.67	94.09
Ranulfo Leyva	98.78	90.04
Bartolomé Masó	92.33	79.62
Roberto Ramírez	96.79	86.76
Luis E. Carracedo	88.62	67.62

A continuación, señalamos las fechas definitivas para la zafra de 1975, de acuerdo al plan técnico-económico establecido.

CENTRALES	fecha de inicio	prueba central	parqueo equipos	inicio de corte
Francisco Castro Ceruto	nov. 20/74	nov. 14/74	nov. 10/74	nov. 16/14
Enidio Díaz Machado	nov. 20/74	nov. 14/74	nov. 10/74	nov. 16/14
Roberto Ramírez	nov. 21/74	nov. 15/74	nov. 11/74	nov. 17/74
La Demajagua	dic. 8/74	dic. 2/74	nov. 28/74	dic. 4/74

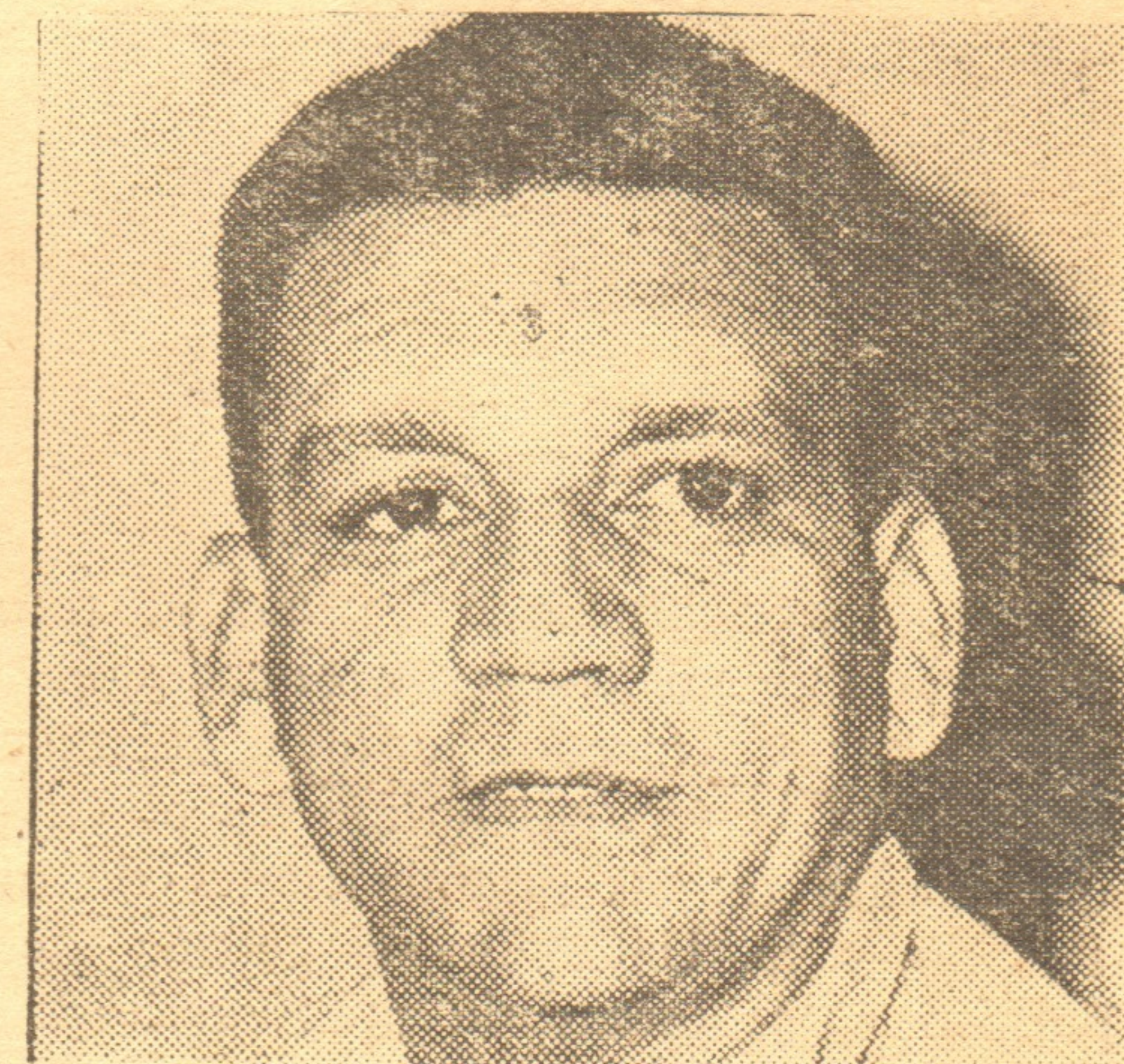

VICTORIANO QUINTANA JEFE DEL SECTOR DE ZAFRA

Juan Manuel Márquez	ene. 13/75	ene. 7/75	ene. 3/75	ene. 8/75
Bartolomé Masó	ene. 16/75	ene. 10/75	ene. 6/75	ene. 12/75
Ranulfo Leyva	ene. 16/75	ene. 10/75	ene. 6/75	ene. 12/75
Luis E. Carracedo	feb. 7/75	feb. 1/75	ene. 28/75	feb. 3/75

Fecha de terminación	Días de zafra
1.- Mayo 7/75	169
2.- Mayo 3/75	165
3.- Abril 25/75	156
4.- Abril 25/75	139
5.- Abril 28/75	106
6.- Abril 25/75	100
7.- Abril 25/75	100
8.- Abril 15/75	68

Y ahora algo de suma importancia para la producción de azúcar. Se trata de la programación del tiempo perdido para la zafra del 75.

CENTRALES	plan total para 1975	% de molida contra la norma potencial en 74.
Bartolomé Masó	13.30	90
La Demajagua	14.80	82
Francisco Castro Ceruto	14.50	85
Enidio Díaz Machado	12.80	83
Juan Manuel Márquez	13.00	84
Roberto Ramírez	16.00	73
Luis E. Carracedo	13.70	83
REGION	13.90	83

A continuación, reflejamos el plan de fuerza de trabajo necesaria para la zafra del 75, para acometer las tareas en cada central, con el máximo de productividad y organización.

CENTRALES	plantilla	dirección	ausencias	al corte
Ranulfo Leyva	1 643	74	378	1 193
Bartolomé Masó	1 367	30	321	1 016
La Demajagua	1 471	76	335	1 060
Francisco Castro Ceruto	1 446	-	344	1 102
Enidio Díaz Machado	1 713	-	411	1 302
Juan Manuel Márquez	3 957	124	920	2 913
Roberto Ramírez	1 814	52	423	1 339
Luis E. Carracedo	1 611	71	370	1 170
REGION	15 021	429	3 502	11 095

que deberán celebrarse con los batallones especiales y brigadas de alta productividad

Producto de la gran importancia y solemnidad, que reviste la celebración y desarrollo de los "actos-juramentos", que serán efectuados en las cabeceras, de cada municipio, de la región, brindamos detalles sobre la forma en que se realizarán los mismos. Participantes:

- Buró Ejecutivo del Partido en el municipio.
- Sindicato al que pertenece la brigada.
- Representantes del INRA, MINAZ y de los organismos administrativos donde laboran sus integrantes.
- Jefe del Sector Azucarero.
- Secretario de la UJC y centro de los organismos de masas.
- Organismo regional que la apadrina.

Desarrollo:

- 1.- Himno Nacional.
- 2.- Lectura del discurso del co. presidente Dr. Osvaldo Dorticós Torrados, referente a la zafra de 1975.
- 3.- Lectura de la Directiva No. 1 de zafra de Oriente, suscrita por el Comandante de la Revolución Juan Almeida Bosque.
- 4.- Breve informe del plan de zafra del central.
- 5.- Informe de los objetivos políticos del Partido para la zafra.
- 6.- Propuestas del juramento y firma del mismo.
- 7.- Conclusiones.

Esto permite lograr un contacto muy directo con los jefes de las distintas fuerzas que participan en la zafra, apoyándolas en su trabajo, influyendo en ellos para resolver los problemas y lograr cumplir el programa de zafra, hacer funcionar esos mecanismos de masas, apoyar ese empeño, es la primera y más importante función del Partido, en el municipio y en el núcleo.

5.- Orientar, divulgar y hacer públicas las tareas que conforman el programa para la zafra azucarera, las experiencias obtenidas en la organización del trabajo, en la productividad, en la emulación, en la aplicación de la técnica y dar a conocer las hazañas y hechos más sobresalientes de los trabajadores.

Tener informado, orientado y en comunicación cotidiana a los trabajadores y al pueblo con las cuestiones de su necesario conocimiento es una tarea que con eficiencia deberá desarrollar el DOR del Partido a través de los medios masivos de comunicación y de sus actividades.

6.- Proyectar en todos los sectores no vinculados directamente a la zafra, un esfuerzo de vanguardia en la dirección de ganar la batalla simultánea que necesita la región en el año 1975, teniendo como divisa el hacer la zafra y cumplir con todas las demás tareas, bajo el principio del doble-compromiso.

-El Partido, los sindicatos y las administraciones deberán en cada centro de trabajo tener una comprensión clara de la simultaneidad de las tareas y en su favor trabajar por desarrollar la conciencia política de las masas para lograr alcanzar ese esfuerzo adicional en favor del desarrollo.

-El Comité Ejecutivo de Gobierno, deberá concretar en cada organismo administrativo, las tareas que le corresponden desarrollar en la zafra azucarera y por las cuales deberá responder al Sector Azucarero, formulando un protocolo de compromisos.

Seleccionar los mejores trabajadores, los más productivos para la zafra, organizar las movilizaciones de apoyo, los fines de semana, enfrentándose a las tareas del centro (urbano o agrícola) con una mejor organización, con un correcto aprovechamiento de los recursos y luchando por incrementar los índices de productividad, para cumplir sus respectivos planes de producción o de servicios, ha de ser la esencia del trabajo del núcleo del Partido, de la sección sindical y del consejo de administración de cada centro de trabajo, para cumplir con el doble compromiso.

7.- Proyectar el trabajo de la UJC y las organizaciones de masas, hacia un esfuerzo mayor en el enfrentamiento a sus propias tareas, y al desarrollo de un movimiento de masas, que permita simultáneamente, enfrentar las tareas de la zafra azucarera y las tareas políticas, ideológicas, sociales y económicas a ellos encomendadas.

-El Partido debe coadyuvar en el desarrollo de sus planes de trabajo que para cada etapa de trabajo tienen los organismos; a través del departamento de atención a las organizaciones de masas deben establecer el control sobre la marcha de sus planes y a través de los co-

da organización. El departamento de atención a las organizaciones de masas, es el punto esencial para el impulso y control de las mismas. Los comités municipales y núcleos, apoyarán el cumplimiento de cada una de ellas.

8.- Desarrollar unido a todas las tareas que enmarca la zafra, las actividades partidistas, cuidando siempre por el funcionamiento de las organizaciones del Partido, en los comités municipales y núcleos, así como velando por el funcionamiento y fortalecimiento de la UJC, los sindicatos y las organizaciones de masas, trabajando por tener un fuerte movimiento obrero y una administración con plena autoridad y eficiencia.

-Los comités municipales velarán por el funcionamiento de los núcleos del Partido, por asegurar su vida orgánica y por lograr el cumplimiento de sus planes de trabajo; al mismo tiempo velarán a través de los núcleos, por el funcionamiento de la sección sindical y el comité de base de la UJC, por el funcionamiento de los CDR, FMC y ANAP, todo ello tiene que ser una tarea organizativa de todo el Partido.

Para asegurar el cumplimiento de los objetivos del Partido para la zafra, los comités municipales, deberán codyuvar con los núcleos del Partido en la elaboración de sus respectivos planes de trabajo. Los núcleos en la elaboración de sus planes deberán tener en cuenta las tareas siguientes:

- a) El funcionamiento interno del propio núcleo y el de las organizaciones de masas y la UJC.
- b) La información y dominio pleno que debe tener cada militante, sobre el programa de zafra a su nivel y el papel que le corresponde jugar.
- c) La organización del trabajo, mediante la creación de las brigadas y grupos de trabajadores, atendiendo a las distintas actividades de la zafra y mediante el cumplimiento de las normas de trabajo que se asignen.
- d) El impulso y control sobre la productividad del trabajo, como la primera responsabilidad del Partido, velando por el funcionamiento de las organizaciones y las comisiones de productividad, controlando el cumplimiento de las normas de corte y los compromisos establecidos por los macheteros.
- e) El impulso y control de la emulación de zafra, como motor impulsor del programa de zafra, velando por que la sección sindical dirija y desarrolle el trabajo, logrando que los trabajadores participen entusiastamente en ella, luchando por alcanzar los galardones que se otorgan.
- f) El cumplimiento de los planes técnicos - económicos en el resto de las actividades de la producción y los servicios, mediante la política del Doble Compromiso, velando, por que la administración cree las condiciones de aseguramiento material y humano y los trabajadores participen con entusiasmo en el cumplimiento de los mismos, aprovechando los niveles de productividad.

Continúa en la página 4.

OBJETIVOS PRINCIPALES DEL TRABAJO DEL PARTIDO PARA EL CUMPLIMIENTO DEL PROGRAMA DE ZAFRA DE 1975

1.- Crear y desarrollar las condiciones subjetivas que permitan la participación y el apoyo de las fuerzas del pueblo en la batalla económica de la zafra de 1975.

Para ello el Partido tiene que librar una batalla política y de masa, llegando directamente al hombre en cada puesto de trabajo, tanto en la industria como en la agricultura; logrando la incorporación de los trabajadores de todos los sectores de la economía y de las amplias masas del pueblo a las tareas de la zafra azucarera de 1975.

2.- Situar la cuestión de la organización del trabajo y la lucha por la productividad en el primer plano de las responsabilidades de las organizaciones de dirección y de base del Partido.

La actividad de los cuadros del Partido en la zafra, está dirigida, esencialmente, a la lucha por la productividad.

-La primera misión de los cuadros y militantes, es la de organizar, dirigir, orientar e impulsar las extraordinarias potencialidades que hay en el pueblo, ello equivale a: llevar a los cortes a los hombres más productivos, incorporar a los cortes a todos los hombres habituales aptos, reducir al máximo las plantillas de otras labores, crear las condiciones mínimas de trabajo en cada puesto, para obtener mayores rendimientos, aprovechar correctamente los recursos humanos, técnicos y materiales, y para obtener niveles de productividad cada vez mayores.

3.- Elevar a través de la emulación, la conciencia política de las masas en la lucha por un esfuerzo más destacado en favor de la batalla eco-

nómica de 1975, impulsando las tareas del programa de zafra, para lograr hacer una zafra superior.

-El Partido organizará la emulación a través de los sindicatos y la ANAP, dándole el impulso constante y sistemático, apoyándolos en la confección de un plan con bases emulativas simples y fáciles de entender por los trabajadores y dirigentes de bases.

El Partido a través de las organizaciones de bases velará por que los índices de la emulación especial de zafra, se discutan con todos los trabajadores, que éstos formulen sus compromisos y que se ejerzan los controles por medio de los chequeos establecidos.

4.- Desarrollar como papel principal del Partido, el principio de que cada cual cumpla eficientemente con la responsabilidad que tiene asignada en la zafra, estableciendo métodos adecuados para el control de sus tareas y cuanto mecanismo permitan un control de masas, sobre el programa de la administración para la zafra.

El Partido tiene que desarrollar su papel dirigente en la zafra, fortaleciendo la autoridad del Sector Azucarero, del INRA y del MINAZ, controlando todas las actividades de zafra y aplicando mecanismos de masas.

-Métodos adecuados para el control de las tareas serán: las visitas de control y ayuda, los recorridos por las unidades de producción y por campamentos, las reuniones con el Sector de Zafra, las reuniones con los consejillos de administración, las reuniones con los núcleos del Partido, etc.

-Mecanismos de control de masas, serán: los chequeos de la emu-

los líderes en las áreas y bajando apoyados en las organizaciones, por la promoción. Velar por que se aplique el plan conjunto CTC-MINED, aprobado por el Buró Ejecutivo Regional.

h) Desarrollar las actividades referentes a la orientación política, prestando especial atención a la divulgación, a la distribución y lectura de la prensa, a las actividades recreativas de los trabajadores, a los círculos de estudios, etc.

El Partido una vez elaborado el programa de zafra por el Sector Azucarero, definida la estrategia a seguir después de estudiado y aprobado en los dis-

importante tarea política:

- 1.- Hacer una discusión política con las masas, a través de los sindicatos y la ANAP.
- 2.- Esclarecerse de la misión y esclarecer a los participantes.
- 3.- Definir y concretar lo que cada cual debe hacer.

Después corresponderá a los organismos del Partido, impulsar y controlar ese plan que ha sido definido como compromiso de los trabajadores, mediante el desarrollo de la emulación y los mecanismos de control de masas.

Desarrollar las tareas de dirección política, impulsar las actividades de masas, apoyarse en sus

controlar y exigir por el cumplimiento de los planes del resto de los organismos de la economía a través del Comité Ejecutivo de Gobierno y sus respectivos delegados, será tarea de primer orden que tienen que abordar los cuadros y organismos del Partido.

Hacer una zafra azucarera superior en 1975, es la tarea, cumplir los planes económicos en 1975, junto con la zafra, es el objetivo.

Fortalecer el trabajo de la UJC, organismos de masas y vincularlos a los planes económicos de 1975, y cumplir sus propios planes es un compromiso.

Aprobado por el Buró Ejecutivo del Comité Regional del Partido, en

aporte en la zafra del 75 es decisivo, pues somos una de las regiones más productora de azúcar de la provincia!

Las masas de la región sabrán como enfrentar las tareas de una zafra superior y los planes de la economía. Su Partido tiene la absoluta confianza que al final habrá un vencedor... el pueblo y que los manzanilleros sabrán OPTIMIZAR la zafra, el Partido, los organismos de masas y los cuadros administrativos estarán en la primera trincheras de combate.

¡... ADELANTE MANZANILLEROS EL TRIUNFO SERA NUESTRO ...!

Programa del buró ejecutivo del Partido Regional sobre las medidas organizativas y los objetivos de trabajo en torno a la zafra azucarera de 1975

El Buró Ejecutivo del Comité Regional del Partido, trazó las medidas organizativas necesarias que permiten garantizar el buen desarrollo de la próxima zafra azucarera. A los efectos definió con cada organismo los objetivos de trabajo, los que serán priorizados en el transcurso de toda la actividad productiva.

A continuación ofrecemos las medidas adoptadas para el trabajo de la zafra de 1975:

- Atención consecuente a las reparaciones de los centrales azucareros, la maquinaria y el transporte de zafra.
- Elaboración del plan de zafra en el Sector Azucarero.
- Compromiso de producción.
- Evaluación de los cuadros de la actividad azucarera.
- Escuelas de cuadros y cursos de superación.
- Selección, organización y movilización de la fuerza de trabajo que participará en la zafra.
- Programa de divulgación y propaganda.
- Programa de actividades recreativas para los trabajadores que participarán en la zafra.
- Desarrollo de la Emulación Especial de zafra.
- Mecanismos de control que se desarrollarán por el Buró Ejecutivo del Partido.

ANAP

Los campesinos se preparan para la zafra



La Asociación Nacional de Agricultores Pequeños, de esta región, viene desarrollando múltiples actividades de aseguramiento para la zafra de 1975, entre las que se encuentran las siguientes:

- 1.- Seminarios regionales: 1 con 48 dirigentes.
- 2.- Reuniones en municipales: 13 con 224 dirigentes de base.
- 3.- Selección de dúos: 206 con 412 compañeros.
- 4.- Seminarios a los dúos: 206 con 412 participantes.
- 5.- Reuniones en los consejos de dirección: 206 con 1 030 dirigentes de base.
- 6.- Asambleas generales 206.
- 7.- Campesinos a participar 4 519.
- 8.- Campesinos que participarán 3 937.
- 9.- Por ciento que representa 87.
- 10.- Campesinos a entrevistar 2 227.
- 11.- Entrevistados 2 144.
- 12.- % que representa 91.

- 13.- Campesinos que faltan por entrevistar 83.
- 14.- Campesinos a comprometer en la zafra 1 858.
- 15.- Campesinos emplantillados 1 793.
- 16.- Faltantes 64.
- 17.- Campesinos comprometidos

	plan	real	faltante
a) Campesinos habituales	857	801	56
b) Movilizados	1 000	992	8
- 18.- Brigadas millonarias a constituir 8 miembros 382
- 19.- Otras brigadas 14
- 20.- Grupos cañeros 10
- 21.- Macheteros de alta productividad 239 que cortarán de 20 mil a 30 mil arrobas.
- 22.- Macheteros de alta productividad, 13 que derribarán más de 40 mil arrobas.

Damos a conocer, que faltan municipios por terminar el trabajo.

Comportamiento del trabajo de zafra de la ANAP, para la contienda azucarera de 1975.

Municipios.	plan total		fuerza habitual		% faltan	movilizados		faltan por seleccionar	
	plan	real	plan	real		plan	real	plan	real
Niquero	175	175	175	175	-	-	-	-	-
B. Masó.	180	180	180	180	100	-	-	-	-
Sevila.	160	100	100	100	100	60	60	100	-
Pilón.	40	-	-	-	-	40	40	100	0
La Demajagua.	159	99	73	72	26	60	42	70	18
San Ramón	60	60	60	60	100	-	-	-	-
Campechuela.	25	25	25	25	100	-	-	-	-
Yara.	95	14	14	14	100	70	70	100	-
Manzanillo.	94	54	54	54	100	40	40	100	-
Las Mercedes.	400	-	-	-	-	400	400	100	-
Media Luna.	160	150	120	80	30	34	40	100	6
Vegueta.	146	-	-	-	-	146	150	100	4
Cienaguilla.	150	-	-	-	-	150	150	100	-
Regional.	1 857	857	801	-	56	1 000	992	98	8

Cuadros que dirigirán la zafra de 1975.

- 1.- Jefes de zafra municipales 10
- 2.- Estadísticos municipales 10
- 3.- Jefes de agrupaciones 40
- 4.- Computadores de agrupaciones 40

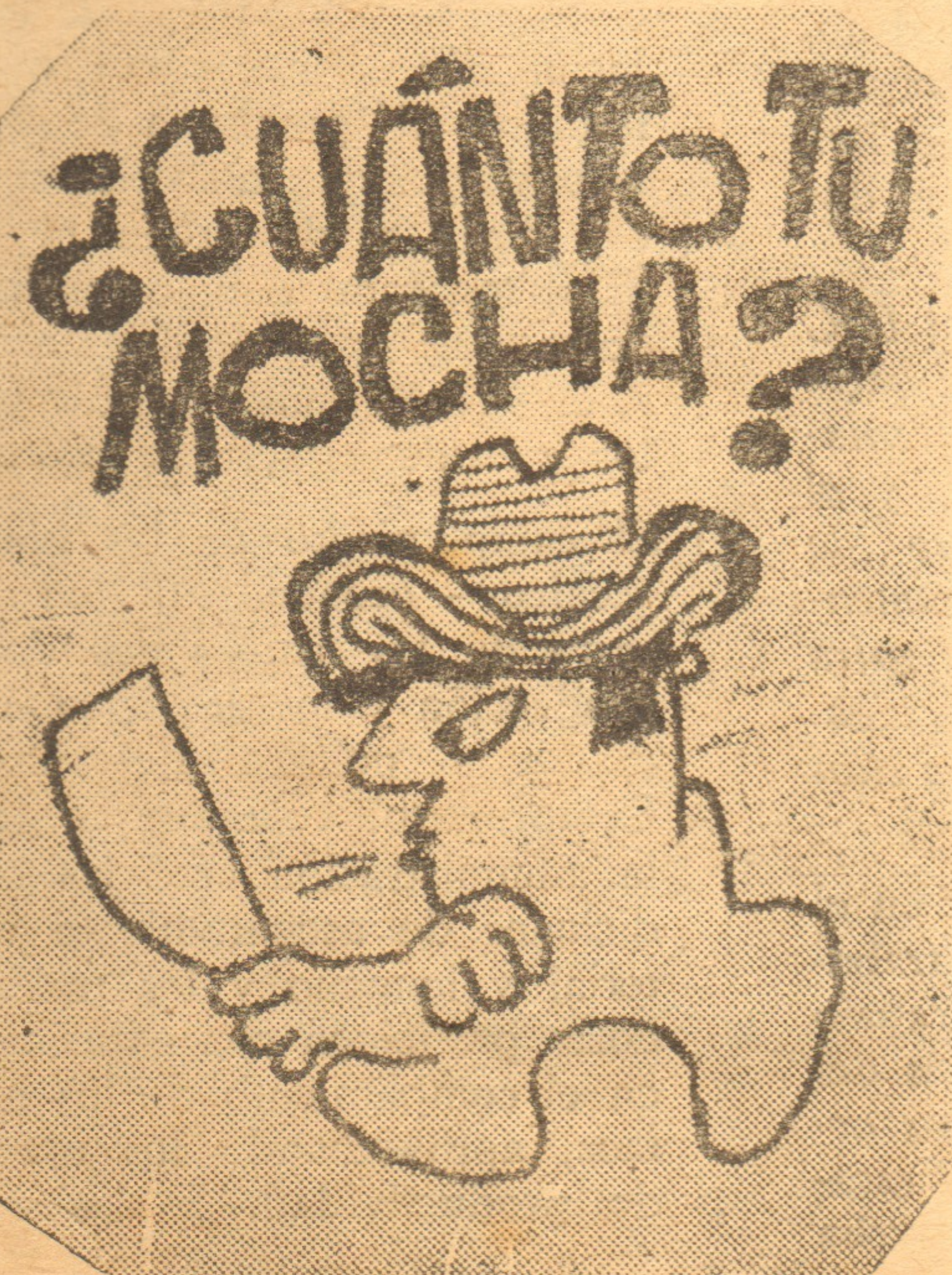

movimiento obrero de la región

La CTC y sus sindicatos, vienen desarrollando desde meses anteriores una amplia labor para asegurar la parte que corresponde al movimiento obrero, en cuanto a la preparación de la zafra, destacándose el proceso de selección de macheteros voluntarios. A continuación pasamos a informar los principales aspectos de esta tarea:

Primero: Aspectos organizativos.

A mediados del mes de julio, el Sector de Zafra, conjuntamente con la dirección del Partido, Comité Ejecutivo del Estado y la dirección del movimiento obrero, hubieron de bajar a cada organismo y sindicato las necesidades de macheteros para la realización de la zafra del 75, en la región.

Con las cifras de control bajadas, cada organismo y sindicato realizaron análisis de conjunto, sobre la propuesta hecha, y elevaron al Sector de Zafra y a la CTC, la contrapropuesta de las cifras que consideraban posible cumplir.

Posteriormente se efectuaron despachos para concretar el desglose por municipales de las cifras aprobadas como directivas para cada organismo y sindicato.

Luego de realizar todos estos pasos preliminares, se inició la celebración de plenarios municipales y regionales, con la participación de la dirección del Partido a ambos niveles, así como representantes de los núcleos del Partido, secciones

sindicales y administradores de los centros de trabajo, donde se orientó a los mismos, lo referente a las cifras que cada uno de ellos debían seleccionar como macheteros.

Culminado este proceso organizativo, se procedió a la celebración de las asambleas en los centros de trabajo, cuyos resultados son los siguientes:

Segundo: Proceso de asambleas y resultados.

La región se propuso un plan de 720 asambleas a celebrar y realmente se efectuaron 720, para un 100 por ciento de cumplimiento.

En las asambleas programadas, debían participar 27 mil 96 trabajadores y participaron 23 mil 963 para un 86 por ciento de asistencia, de ellos están dispuestos a participar en la zafra 17 mil 645 obreros, que representan el 72 por ciento de los que asistieron a las asambleas.

De los 17 mil 645 trabajadores dispuestos, se han seleccionado 5 mil 322 y de ellos están emplantillados 5 mil 322. Si analizamos que la cantidad a seleccionar era de 5 mil 667 macheteros, tenemos un faltante de 345 por autorizar y seleccionar por nuestras administraciones y sindicatos.

De un plan de 4 mil 200 habituales tenemos 4 mil 91, faltando 109. A continuación desglosaremos por organismos y sindicatos la cifra de macheteros a seleccionar y emplantillar en la región:

organismos	plan	real	faltante
Macheteros habituales	4 200	4,091	109
Alimenticia	270	214	56
Azucareros	80	46	34
Aviación civil	4	4	0
Industria básica	6	4	2
Comercio	150	136	14
Comunicaciones	12	12	0
Construcción	500	448	52
Educación	66	66	0
Forestal	170	150	20
Gastronómicos	110	91	19
Industria Ligera	175	172	3
Marina Mercante y Puertos	116	46	70
Petróleo	6	6	0
Pesca	65	63	2
Prensa y Libro	0	0	0
Salud	50	50	0
Tabaco	1	1	0
Transporte	168	168	0
Poder Local	300	260	40
Artes y Espectáculos	25	25	0
Agropecuarios	3 395	3,367	28
Total	9 867	9,413	454

Como se observa existen aún organismos y sindicatos que no han concluido la autorización y emplantillamiento de las fuerzas, es necesario y de carácter urgente, concluir este proceso, por lo demás, no han cumplido en tiempo y forma como se establece en el plan calendario,

elaborado en la región para la selección y emplantillamiento de los macheteros.

Además, existen algunos otros problemas en el emplantillamiento de la fuerza, como son: la Industria Ligera, que plantea serias afectaciones, forestal, que el sindicato

tiene emplantillados 170 y el organismo 150, ya que plantea serias afectaciones, gastronómicos, que plantea problemas y que no llega a la cifra asignada.

Tercero: Selección de los cuadros de mando. Seminarios.

En la región se ha realizado la selección de los cuadros de mando, tomando como base los más experimentados y que con mayor responsabilidad, han desarrollado su trabajo en zafras anteriores, así tenemos que:

- La dirección del contingente regional está integrado por 5 compañeros y el jefe es el compañero Luis Martínez.
- La Columna Obrera tendrá organizados 8 batallones municipales, los cuales ya han seleccionado sus 24 cuadros para los puestos de dirección a ese nivel.
- También se han seleccionado 76 jefes de brigadas y 76 computadores, así como 90 compañeros para los tiros de campamentos. En los macheteros habituales se han seleccionado 234 cuadros de mando a los diferentes niveles.

En los primeros días del mes de octubre se realizó en la provincia, el seminario con los cuadros de mando de los contingentes, batallones, etc. En el mismo, nuestra región debía enviar 12 compañeros y realmente participaron 12, para el 100 % de cumplimiento.

En los días del 14 al 17 de este propio mes, se programaron y cele-

A continuación relacionamos las brigadas de alta productividad comprometidas a cortar 2 ó más millones de arrobas de caña.

Municipal	nombre de brigada	(miembro) tipo de fuerza
Campechuela	Pedro R. Peña	50 habituales.
Campechuela	Camilo Cienfuegos	50 habituales.
San Ramón	XIII Congreso	48 habituales.
Media Luna	José Fuentes Milanés	48 habituales.
Media Luna	Victor Zardiñas	48 habituales.
Sevilla	sin definir	48 habituales.
Niquero	sin definir	
Vegueta	10 de Octubre	48 Columna Obrera.
Yara	Luis E. de la Paz	48 C. M. de Céspedes.
Las Mercedes	13 de Marzo	48 Octubre Rojo.
Bartolomé Masó	13 de Marzo	48 Octubre Rojo.
Niquero	Desm. del Granma	48 Columna Obrera.
Cienaguilla	Darcio Gutiérrez	48 Octubre Rojo.
Pilón	Mártires del Mareón	48 Columna Obrera.
Manzanillo	Andrés Luján Vázquez	48 C. M. de Céspedes.
Manzanillo	2 de Diciembre	48 Octubre Rojo.
Manzanillo	sin definir	

El que estas brigadas corten 2 o más millones de arrobas de caña en la zafra de 1975, así como las 61 que aspiran a millonarias, deberá ser un compromiso de honor de todos nuestros dirigentes políticos, sindicales y administrativos a todos los niveles.

Sexto: Afectaciones y doble compromiso.

braron 4 seminarios municipales con los jefes de brigadas, computadores, estadísticos, etc., con vista a capacitarlos en lo referente a la emulación de zafra y micro-emulación del Deber y el Honor, movimiento millonario, resoluciones sobre la prima y demás responsabilidades que ocuparán en la zafra.

En estos seminarios participaron 230 cuadros de mando, de 236 que debían asistir, para un 98 por ciento de cumplimiento.

Aún quedan por celebrar 4 seminarios, los cuales se celebrarán en el mes de noviembre.

Cuarto: Batallones y brigadas de alta productividad. Movimiento millonario.

Para la próxima zafra azucarera, la región organizará dos batallones de alta productividad, con 970 macheteros, ellos son: el "Octubre Rojo" y el "Carlos Manuel de Céspedes".

Además, en la lucha por el aumento de la productividad de nuestros macheteros, nos hemos comprometidos a declarar 17 brigadas bimillonarias y 61 millonarias, desglosadas en:

Brigadas bimillonarias de la Columna Obrera 10.

Brigadas bimillonarias de los habituales 7.

Brigadas millonarias de los habituales 31.

Brigadas millonarias de la Columna Obrera 30.

En la región existen organismos que han planteado y cuantificado las posibles afectaciones que pueden causar la movilización de las fuerzas asignadas, es necesario reconocer que se producirán afectaciones en algunos organismos, que tendremos que esperar la terminación de la zafra para recuperar lo

Continúa en la página 6.

Junto con ello, es indispensable buscarle solución a esta problemática, a través del doble compromiso, de hacer la zafra y todo lo demás, y para ello es preciso coordinar entre el sindicato y la administración el habilitar, una hora más

óptimos también deben ser los esfuerzos que hagamos en la producción y los servicios.

Los pasos previos para lograr una zafra eficiente, ya han sido dados por el movimiento obrero, apoya-

mo consecuencia de la seriedad y responsabilidad con que se ha hecho.

Si buena fue la tarea de selección, mejor debe ser la de organización de los batallones y brigadas, tanto

de la orden de partida, ésta se cumpla a la altura de una zafra eficiente.

El movimiento obrero tiene una gran responsabilidad con la zafra, estamos seguros que cumplirán.

Cortar 9 millones de arrobas de caña, compromiso de la brigada "2 de Diciembre"

Cortar 9 millones de arrobas de caña, es el compromiso de los 50 integrantes de la brigada de alta productividad "2 de Diciembre", del Sector de la Construcción, de Manzanillo, en la próxima zafra azucarera, para lo cual alcanzarán promedios diarios por hombre de mil 250 arrobas, así como una asistencia al campo del 100 por ciento.

Este colectivo recibió en la pasada contienda la distinción especial "Jesús Menéndez", por la labor desplegada. Entre sus miembros se destacan 16 Héroes Nacionales del Trabajo, encabezados por Jorge Cuba, el más joven del país, el que completará en la zafra del 75 el millón de arrobas de caña, 6 decimillonarios y 8 dirigentes sindicales.



A continuación relacionamos los integrantes de esta brigada, que desarrollarán sus labores en los distintos planes cañeros de la región.

- 1.- Jorge Cuba.
- 2.- Ramón Ferrales
- 2.- Manuel Escalona
- 4.- Jesús Alcolea
- 5.- Marcelino Escalona
- 6.- Filiberto Tornés
- 7.- Francisco Rondón
- 8.- Francisco Sánchez
- 9.- Pastor Rosabal
- 10.- Luis Salazar
- 11.- Marino Fernández
- 12.- Julio Alarcón
- 13.- Carlos Milanés
- 14.- Iluminado Antúnez
- 15.- Daniel Monpié
- 16.- Cándido González
- 17.- Laudencio Oropesa
- 18.- Omar Linares
- 19.- Juan Benítez
- 20.- Ramón Milán
- 21.- Ramón Román Tamayo
- 22.- Juan León
- 23.- José Arias Espinosa

- 24.- Rigoberto López
- 25.- Walfrido Téllez
- 26.- Walfrido Varona
- 27.- Eleodoro Ricardo
- 28.- Francisco Hernández
- 29.- Adrián Escalona
- 30.- Gonzalo Béliz
- 31.- Omar Camiada
- 32.- Julio Rojas
- 33.- Reinaldo Mendoza
- 34.- Juvencio Santo Domingo
- 35.- Emilio Arias
- 36.- Jesús Sosa
- 37.- Germán Lago
- 38.- Adolfo Pérez
- 39.- Reinaldo Saborit
- 40.- Evelio Milán
- 41.- Primitivo Sierra
- 42.- Salvador Escalona
- 43.- Pedro Vázquez
- 44.- Manuel Melo
- 45.- Angel Mora
- 46.- Ramón Oliva
- 47.- Diógenes Alarcón
- 48.- José Lahera
- 49.- Daniel Villarreal

BUENA DISPOSICION Y ENTUSIASMO EXISTE ENTRE LOS MACHETEROS MANZANILLEROS PARA PARTICIPAR EN LA ZAFRA

Buena disposición y entusiasmo prevalece entre los macheteros que participarán en la próxima zafra en esta región, calificaron en sus informes 100 activistas del Partido al realizar durante varios días de trabajo, la verificación de la fuerza machetera en los municipios manzanilleros.

En los municipios visitados los activistas se reunieron en los centros de trabajo y zonas con los hombres emplantillados para intervenir en la zafra. Por medio de entrevistas personales y de asambleas, se conocieron la disposición de los compañeros, compromisos de arrobas a cortar, experiencias en el corte y otros importantes detalles organizativos.

El informe de los activistas se efectuó en la plenaria celebrada en esta ciudad, presidida por los miembros del comité provincial del Partido, Cecilio Sánchez, Segundo Doimeadios y Eddy Almaguer Ca-

rracedo, así como el primer secretario de la CTC en la región José Villegas y otros dirigentes sindicales.

"La fuerza machetera se encuentra ya en condiciones para salir a hacer la zafra", expresó Eddy Almaguer, primer secretario del PCC en la región, en las conclusiones, ya que son mínimos los detalles que hay que ajustar en el emplantillamiento y selección de los macheteros y que por medio de la verificación se puso de manifiesto el buen trabajo realizado en estos objetivos, en los que se destacan municipios como La Demajagua, Campechuela, San Ramón, Bartolomé Masó, Las Mercedes y otros.

Otro paso de importancia que dará la región en la organización de la zafra, próxima a comenzar, serán las visitas de control y ayuda que efectuará en los tres primeros centrales que comenzarán la zafra.

Héroes Nacionales del Trabajo y macheteros decimillonarios fijan compromisos ante la dirección revolucionaria

Los 40 Héroes Nacionales del Trabajo y 57 macheteros decimillonarios manzanilleros, hicieron pública una declaración en la que fijan sus compromisos ante la dirección revolucionaria, de realizar una zafra eficiente y entusiasta labor en la zafra de 1975, para cumplir con la optimización de ésta.

La declaración fue dada a conocer en el transcurso del fraternal encuentro, celebrado en esta ciudad entre los destacados macheteros y la dirección regional del Partido, el que presidió el miembro del comité provincial del PCC y primer secretario en la región, Eddy Almaguer Carracedo.

En el encuentro se puso en evidencia que la vanguardia de la fuerza machetera se haya lista, bien dispuesta, esperando sólo órdenes para enarbolar las mochas en los campos cañeros y trabajar con alto espíritu emulativo, prueba de ello es que ya son dos las brigadas de cortadores manzanilleros que se comprometen derribar 9 millones de arrobas de caña, ellas son: la "2 de Diciembre" de la Construcción y la "1ro. de Mayo", perteneciente al Bón. "Octubre Rojo" ésta última fijó esa meta en el marco del evento, mientras que la "Armando Mestre", también de los constructores se propone cortar 5 millones.

Un pormenorizado informe sobre la zafra pasada y la organización de la que iniciaremos en breves días, hizo Almaguer en la actividad, llamando la atención para aportar los mayores esfuerzos para optimizar la zafra, aprovechando los altos precios que tiene el azúcar actualmente en el mercado internacional.

El monto del plan técnico-económico de la zafra 74-75 fue dado a conocer, se dijo, también, que existe buena disposición entre los 14 mil 500 macheteros que participarán en los cortes de caña y se supo, además, del acelerado y positivo trabajo que se realiza en la preparación de los centrales y los equipos de alza y tiro para el inicio de la contienda.

Se dio a conocer que en las reparaciones de los equipos de Transporte Agropecuario hay que poner especial énfasis, trabajar a todo ritmo, al igual que en los arreglos de los caminos cañeros.