Frank País:
Un aniversario más de su caída.

(páginas 6 y 7)

ORGANO INFORMATIVO DEL REGIONAL MANZANILLO — AÑO V — No. 7 1ra. QUINCENA DE JULIO DE 1973

Esperando el 26, mi cuadra canta al Moncada

LA GRAN FAMILIA CEDERISTA, LIMPIA Y EMBELLECE CON FERVOR REVOLUCIONARIO

Las masas cederistas de nuestra región Manzanillera se encuentran trabajando a plena capacidad en los preparativos para la gran celebración del XX aniversario del asalto al cuartel Moncada.

Contagioso es recorrer las calles de nuestros pueblos y ver en todas parte los avances del trabajo de embellecimiento y limpieza de los combativos CDR, niños, jovenes, ancianos, la gran familia cederista alegre y luchadora, sembrando sus jardines, limpiando sus calles en fin garantizando que este XX aniversario sea esperado y celebrado a la altura de lo que la fecha significa.

La Dirección Regional de los CDR nos comunica que la orientación que ellos están bajando y que las masas han recogido con total aceptación es que el 25 todos en las cuadras esperarán el 26.

Los radios, tocadiscos, los grupos aficionados, todo lo que de una forma u otra pueda garantizar música y alegría estarán en las cuadras cederistas el 25 esperando el 26.

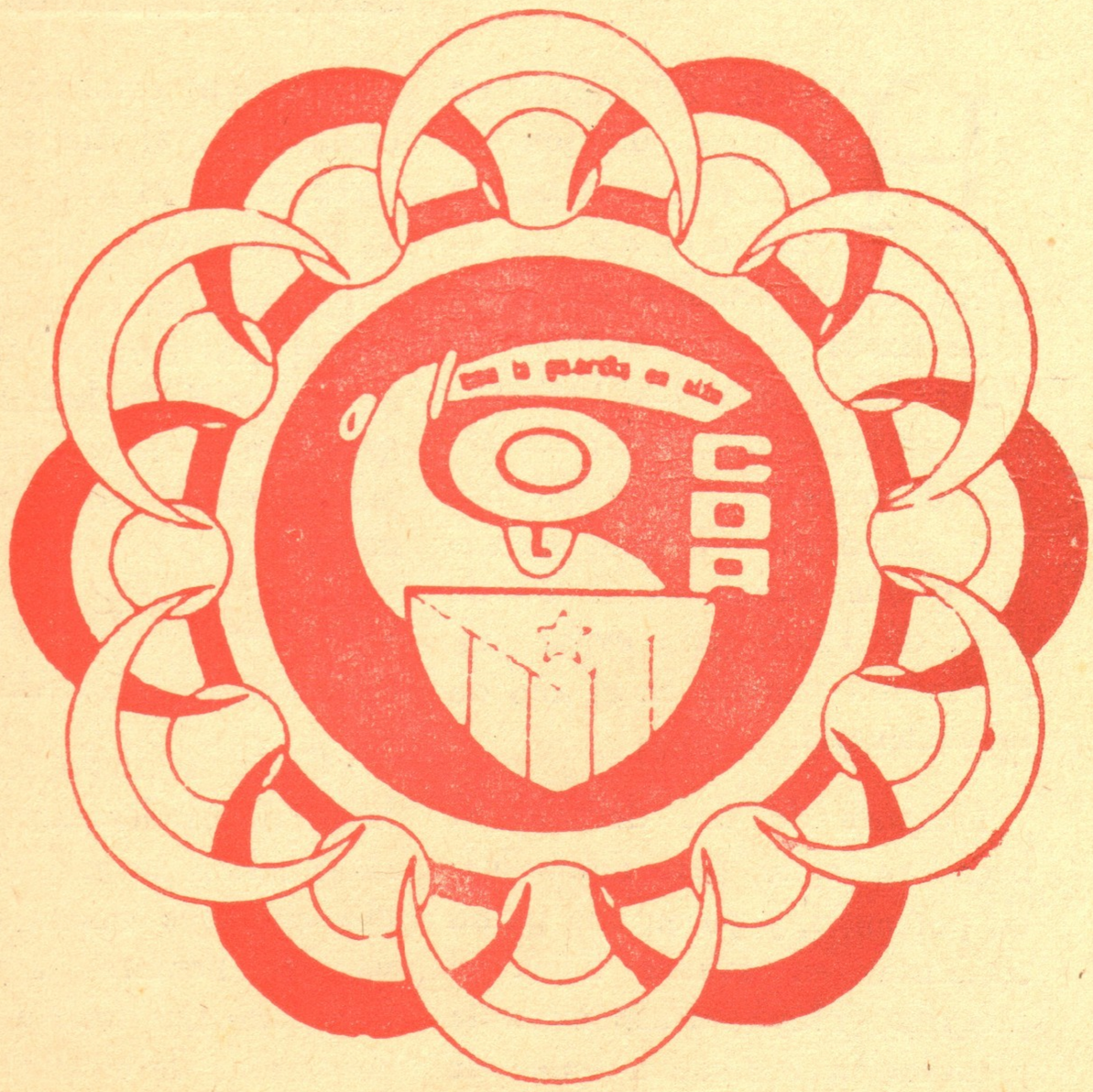

¡HACIA EL CUMPLIMIENTO DE LOS PLANES DE LA CONSTRUCCION POR EL XX ANIVERSARIO!
(Página 5)

UN ESFUERZO PRINCIPAL EN LA ALIMENTACION DEL GANADO.
(Página 10)

...Y SE ACERCA EL CARNAVAL
(Página 12)

La preparación combativa en la región

HACE 20 años, un grupo de jóvenes que representaba lo más digno de la patria, solían reunirse en apartadas fincas de las provincias de Pinar del Río y La Habana para aprender a manejar las armas de pequeño calibre que habían adquirido con gran sacrificio y que utilizarían el 26 de Julio de 1953, para evitar que el Apóstol muriera en el año de su centenario.

Después de dos décadas el hecho se repite, pero multiplicado por miles, y ya en una patria socialista, en avance hacía el progreso. Hoy participan en la preparación combativa miles de trabajadores a lo largo del país.

EN PLENA CAMPIÑA.

En plena campiña oriental, teniendo como fondo la heroica Sierra Maestra, un nutrido grupo de obreros, viejos, jóvenes y de mediana edad prestan atención al profesor que imparte la preparación combativa, y que como ellos, al día siguiente los veremos en sus puestos de trabajo en la producción.

En perfecta formación, observan el desarme del AK, moderno fusil que los hermanos soviéticos han enviado para que el pueblo pueda aniquilar al enemigo.

COBRAN VIGENCIA LAS PALABRAS DE CAMILO.

Cada domingo, sacrificando horas de su descanso, se produce la misma escena. Aún la noche cubre la quieta campiña y ya los hombres aguardan el transporte que los trasladará hacía el área de estudio.

Son los integrantes de las tropas territoriales de reservistas, que hacen cobrar vigencia a las palabras de Camilo, cuando manifestó: "Nuestro ejército es el pueblo uniformado".

Entre los batallones de la división territorial de Manzanillo, el 1784 perteneciente al municipal Yara marcha a la vanguardia, en cuanto a la disposición y preparación combativa. Casi en su totalidad, son trabajadores agrícolas y de maquinarias, de la zona arrocera Bartolomé Masó.

A pocas semanas de cumplirse el XX aniversario del asalto al cuartel Moncada, son decenas de miles los combatientes que se preparan en el arte de la guerra moderna y aprenden a manejar, no solamente el fusil de infantería, sino que también se entrenan en la manipulación del moderno armamento que el pueblo ha adquirido para defender la causa del Socialismo.

Las armas de los combatientes del Moncada y de los mambises de las guerras libertadoras eran menos efectivas que las de ahora, pero los hombres tienen el mismo espíritu, la misma decisión y la misma idea:

..¡primero muertos que esclavos de nadie..!

Gilfredo Ortíz

Más de 8000 jóvenes de la región laboran en el sector agropecuario

ALREDEDOR de 8 mil 400 jóvenes trabajadores, laboran en las distintas unidades agropecuarias de la región. De ellos, 1,660 son militantes de la UJC, organizados en 206 comités de base.

Esta fuerza que impulsa las tareas fundamentales del sector agropecuario en los diferentes municipales, es la representación genuína de la juventud manzanillera, que está presente en el desarrollo de la agricultura.

LA JUVENTUD EN LA TECNICA AGROPECUARIA

Las crecientes necesidades de una agricultura cada vez más científica, demanda una cantidad apreciable de jóvenes para desarrollar los conocimientos de las distintas ramas agropecuarias, como la inseminación artificial, carreras de agronomía y otras.

Con el fin de preparar las condiciones para esta futura demanda, los integrantes de las 55 brigadas técnicas de la región, laboran en la creación y atención de los círculos de interés científico-técnicos, que son organizados en secundarias básicas, escuelas primarias y bloques de 5to. y 6to. grado.

En la enseñanza media hay 21 círculos de interés con 471 estudiantes, en primaria y bloques de 5to. y sexto grado hay 33 con 796 participantes.

TAREAS FUNDAMENTALES QUE DESARROLLAN

Para saludar el XX aniversario del ataque al cuartel Moncada, los jóvenes agropecuarios han aumentado sus actividades, que se manifiestan en múltiples tareas de apoyo a las metas generales del agro.

La lucha por obtener el sello 26 de Julio, se cuenta entre los esfuerzos que ellos desarrollan, elevándose a 6 mil 885 los comprometidos. En la maquinaria agrícola hay ubicados más de mil jóvenes, de ellos 744 en la cañera.

EN LA GANADERIA

Una parte importante de la energía de la juventud del sector agropecuario, se dedica al desarrollo de la masa ganadera en la región, al calor de los planteamientos de la dirección revolucionaria, en relación con el incremento de esa rama.

La UJC y jóvenes en general, tienen una participación directa en los planes de producción, chequeos de las actividades por medio de los consejillos de la productividad y dirección de actividades políticas de apoyo. También contribuyen al cumplimiento de las metas, desarrollando las tareas de choque.

Igualmente prestan atención al plan de auxiliares destacados en la veterinaria, superación cultural y técnica de los jóvenes de la ganadería, desarrollo de las jornadas de higiene en las unidades pecuarias, de las actividades culturales, deportivas y recreativas y movilizaciones de fines de semana de impulso a las distintas metas trazadas.

La participación entusiasta en las campañas de heno y ensilaje, en los planes de normación, cuidado y mantenimiento de los equipos, al cumplimiento de los programas de recogida de vacas en celo y eficiencia técnica en la inseminación artificial, son otras funciones que acaparan la atención de la masa juvenil.

Tabla de Incorporación al Sector Agropecuario.

Rama	Jóvenes Hembra	varones	militante	total
Agrícola General	86	1 064	306	1 150
Agrícola Cañeros	205	1 078	355	1 283
Campesinos	210	528	164	738
Forestal	4	33	4	37
Maquinaria Cañera	6	735	134	741
Maquinaria General	24	378	279	402
Veterinaria	13	108	46	121
Inseminación	0	64	30	64
Pecuario	17	580	119	597
Porcino	6	26	15	32
CAN	108	99	32	207
Plan Arroz	6	1 074	96	1 080
Transporte Agropecuario	4	406	66	410
Frutales	12	77	10	89
Totales	1 001	7 318	1 660	8 319

Esta cantera inagotable de la juventud manzanillera, tiene un compromiso con la patria, desarrollar las ramas agropecuarias.

Gilfredo Ortiz Chávez.

COLUMNA "JESUS MENENDEZ"

Fuerza industrial azucarera al servicio de la agricultura

A POCAS semanas de terminada la zafra, ya un grupo de hombres procedentes de 5 de los 8 ingenios de la región, han iniciado el acondicionamiento de áreas cañeras, para lograr en la contienda azucarera del 74 óptimos rendimientos en arrobas por caballerías.

Ellos son los integrantes de la columna "Jesús Menéndez", que es la avanzada de los obreros de los centrales en la agricultura de nuestra primera industria.

El pasado año, los miembros de este colectivo dejaron un saldo positivo, como resultado de los esfuerzos desarrollados en las tareas del agro, los que se materializaron en más de 300 caballerías de caña liberadas de malas hierbas y alrededor de esa misma cantidad fueron sembradas en los diferentes planes manzanilleros. Esta nueva etapa comienza con las mismas perspectivas en la productividad.

Baste decir que hasta el 23 de junio ellos habían sembrado aproximadamente 15 caballerías de la dulce gramínea, limpiaron más de 47, cortaron 9 mil 270 arrobas para semilla, independientemente de que los grupos se incorporaron escalonadamente.

También resembraron 1 caballería, así como chapearon otra.

La destacada agrupación está, compuesta hasta el momento por 234 trabajadores azucareros. Los mismos están organizados en brigadas en cada uno de los centrales, y tienen sus respectivas programaciones de trabajo en cada lugar que operan.

Al recesar las labores de fabricación de azúcar, cada unidad del MINAZ organiza la columna con los hombres no necesarios en las reparaciones. Ya laboran en los campos cañeros las representaciones de 5 de ellas y las 3 restantes se encuentran en proceso de formación.

Los ingenios que mantienen ya a columnistas laborando son: Bartolomé Masó con 50 integrantes, Ranulfo Leyva con igual cantidad, La Demajagua, que tiene un plan de incorporar 30 y realmente organizó 32, Roberto Ramírez, que debía tener 60 y ha logrado 77 y Enidio Díaz Machado con 25 hombres, el 100% de lo planificado.

Mientras tanto el "Francisco Castro Ceruto" cuenta con 60 obreros listos para integrarse a la columna, el "Juan Manuel Márquez" realiza el proceso organizativo y el "Luis E. Carracedo lleva a cabo la misma actividad.

El coloso manzanillero contará con 100 obreros para las tareas agrícolas cañeras y la unidad de Pilón tiene programado 50.

El surgimiento de la columna "Jesús Menéndez", es el resultado de una consciente racionalización de la fuerza de trabajo en los 8 centrales de la región, pues al entrar estos en el período de reparaciones la necesidad de mano de obra disminuye, en relación con la etapa de molida.

Otros compañeros incluídos en esta situación laboral, pasan a reforzar las microbrigadas de construcción de viviendas en los ingenios, donde se alzan ya edificios múltiples para resolver numerosos problemas de inmuebles.

Desde la creación del colectivo, se ha destacado la actitud de sus hombres, los que a pesar de no ser habituales en las duras tareas agrícolas alcanzan buena productividad.

La presencia de ellos en los campos cañeros de nuestros municipales, es garantía de lo que se puede alcanzar organizando la fuerza de trabajo. Igualmente patentiza la solidaridad de los industriales azucareros con los obreros agrícolas cañeros.

Gilfredo Ortiz Chávez.

COMENTARIO

¡Hacia el cumplimiento de los planes de la construcción, por el XX aniversario!

AL calor del XX aniversario del asalto al cuartel Moncada, los trabajadores del DESA de la región llevan adelante un ambicioso plan, encaminado a sobrecumplir las metas trazadas y recuperar algunos atrasos, como saludo a la gloriosa fecha de la Reveldía Nacional.

Este plan fue elaborado por la dirección política y administrativa del organismo y discutido con los obreros, en microbrigadas y obras en general, que dieron su entusiasta aprobación al mismo.

Respondiendo a los requerimientos del plan, en varias unidades los hombres se han declarado "guerrilleros", desarrollando jornadas de 12 y 13 horas con el máximo aprovechamiento de éstas.

En la planta de construcción de viviendas mediante el sistema prefabricado Gran Panel IV, el esfuerzo extra se desarrolla desde el mes de abril y se ha reforzado desde el primero de junio. Los resultados son calificados ya de sobresalientes.

Esta unidad acumuló un déficit en la producción en los tres primeros meses del año actual debido, entre otras cosas, a que en enero se le aplicó mantenimiento general a la grúa-torre y por falta de materiales indispensables, como es el cemento.

Producto de ello su plan técnico-económico, que es de 2 mil 448 métros cúbicos de hormigón, vertido para la elaboración de los elementos pre-fabricados, se vio afectado seriamente, pues en esa etapa solamente elaboraron 482.47 métros cúbicos.

En abril comenzaron a recuperar el desbalance acumulado en los 3 meses anteriores. En ese período elaboraron 427.31 métros cúbicos, de 408 que es el plan mensual. En Mayo la cifra alcanzada fue de 525.12 métros cúbicos y en los primeros 21 días de junio la planta logró la más alta producción desde su fundación, ocurrida en febrero de 1971, al alcanzar 543.20.

Sobre la base de lograr los mismos objetivos que en Gran Panel IV, los trabajadores de las microbrigadas y el DESA de la región, se proponen entregar para el 26 de julio 488 viviendas, de 344 inicial planificadas, o sea, 144 por encima de la meta.

Un plan similar se desarrolla por parte de las microbrigadas de los ingenios azucareros, el que fue chequeado en junio pasado y su cumplimiento arrojó el 87 %. El conjunto de colectivos que hacen viviendas con plus-trabajo deben de producir en los 6 meses, obras por valor de 784 mil pesos.

Según el avance de las obras en la construcción de vaquerías, el DESA se propuso entregar la No. 1, ubicada en el Remate, el próximo mes de agosto, pero producto de la aceleración de la misma ésta se podrá cumplir en el mes de julio, ya que su estructura se encuentra actualmente al 88 %. En general el plan de construcción de vaquerías reporta el 91 % de cumplimiento, según lo planificado hasla fecha. El propósito es ganar el 9 % de atraso durante el mes de julio.

En la construcción del primer pre-universitario en el campo de la provincia, denominado "Veguita 6" se hacen esfuerzos notables, con el fin de entregarlo el 15 de agosto. En el mismo se concluyó la fase de montaje y se labora en su terminación total.

En este esfuerzo extra que se realiza, están dando su aporte alrededor de 1 200 obreros, un número crecido de equipos y otros aseguramientos indispensables para las tareas de construcción.

En La Historia me Absolverá Fidel señala como meta de la Revolución iniciada, la solución del problema de la vivienda. Es muy significativo que hoy, a pocos días de cumplirse el XX aniversario del ataque al cuartel Moncada, los trabajadores de la construcción del DESA, se proponen saludar esa gloriosa fecha, con más viviendas para el pueblo, uno de los objetivos de la juventud que atacó al Moncada.

Gilfredo Ortíz Chávez.

Frank País:

Un aniversario más de su caída

Treinta y ocho años después que cayera Antonio Maceo en Punta Brava, nació en la indómita ciudad de Santiago de Cuba, Frank País, quien con el decursar de los años sería uno de los más firmes pilares da la juventud cubana, que luchaba por mantener más vigentes que nunca las ideas revolucionarias del Titan de Bronce.

Provisto de una despierta inteligencia, Frank País siente desde muy joven las injusticias que atraviesa el país y se entrega de lleno a la lucha revolucionaria. El golpe militar del 10 de marzo de 1952 produce un cambio radical en su vida. Cuenta con 18 años.

Desde el plantel estudiantil, como presidente de la Asociación de Alumnos de la Escuela Normal de Oriente, comienza a proyectarse el guerrillero dirigente, que ya en el Año del Centenario del Apóstol, está consciente que su generación tiene que celebrarlo dignamente.

Con pasmo y alborozo se entera de que en la madrugada del 26 de Julio de 1953, bajo la advocación de Martí, Fidel y los suyos, han atacado el cuartel Moncada.

Se reune con algunos compañeros y les propone un plan para rescatar a los sobrevivientes de esa acción, pero no logran conseguir las armas pertinentes. Su actividad revolucionaria aumentó. Nucleó un grupo de jóvenes en una organización que llamó "Acción Revolucionaria Oriental", la formaba entre otros Pepito Tey.

La organización adoptó más tarde el nombre de "Acción Revolucionaria Nacional", sólo contaba con algunas pistolas y un mimeógrafo.

Desde su fundación 1955 Frank milita en el Movimiento 26 de Julio.

Tiene 21 años, su trabajo era incansable. Comienza a utilizar en la acción clandestina los nombres, de Daniel y Salvador. Organiza el Movimiento en Oriente, recorre la provincia pueblo a pueblo, aundando vínculos, extendiendo una red de luchadores que serán pronto combatientes.

En agosto y octubre de 1956 Frank viajó a México, para entrevistarse con Fidel. Cuando regresa, ya con un plan de acción en grande, ultíma los detalles para el alzamiento que deberá apoyar al desembarco del Granma.

El alzamiento del 30 de Noviembre no logra sus objetivos, pero durante varias horas tiene en jaque a las autoridades de Santiago. Lo persiguen sin tregua. Es detenido en uno de sus vehículos.

Torturado bárbaramente por los esbirros de la dictadura, las incesantes manifestaciones de protesta obligan a los militares a presentarlo a los tribunales. Se le incluye en la causa 67, seguida contra los autores del levantamiento del 30 de Noviembre y el desembarco del Granma. En el juicio es absuelto.

A principio de 1957 logra introducir en la Sierra Maestra las primeras brigadas que refuerzan al Ejercito Rebelde. Cuando se libra la batalla de El Uvero, primer triunfo importante de la Revolucion, son decisivos en ese logro, los cuadros de combate de Frank, forjados con un incesante y enérgico desvelo sobre las huellas del 30 de Noviembre. Y no solo hombres; viveres, medicinas y municiones toman los caminos de las montañas.

La ciudad rebelde, le brinda unos tras otros decenas de refugios clandestinos desde los que dirige sucesivamente, burlando a la jauría batistiana, encabezada po. Salas Cañizares - enviado especialmente para darle caza - a los revolucionarios que aseguran el abastecimiento a la Sierra Maestra.

Van apareciendo cadáveres en el tortuoso camino de la policía ha cia el escondite eventual del Jefe Rebelde. Caen combatiendo en las calles de Santiago su hermano Josué, Floro Vister, Salcedo y otros.

Y exactamente un mes después, con funesta regularidad cronológica, es vilmente asesinado por las fuerzas del regimen, el inolvidable Frank. Sucede el 30 de julio de 1957.

Al conocer de la caída de su lugar teniente, el comandante Fidel Castro, expresaba desde la Sierra Maestra:

..."Qué mounstruos, no saben la inteligencia, el carácter, la integridad que han asesinado, no sospecha el pueblo de Cuba quién era Frank País, lo que había en el de grande y prometedor".

Con su muerte, Cuba perdía uno de sus hombres más valiosos y un maestro ejemplar Frank fue el maestro revolucionario, intachable, precursor de la escuela y el maestro de hoy en la patria por la que dio su vida; fue además un estudiante ejemplar, sacrificado y tenaz. Sólo una vez abandonó el aula y fue cuando le comunicó a su director:

"Busque usted un sustituto para mí...la patria me necesita".

Pedro Espronceda

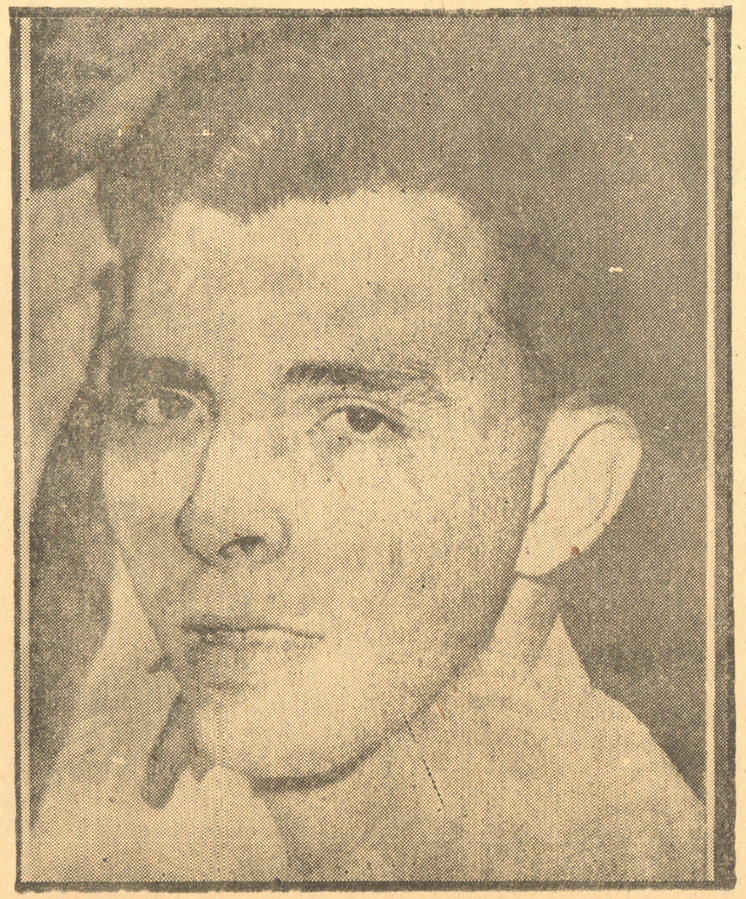

FRANK PAIS, JEFE DEL MOVIMIENTO 26 DE JULIO EN EL PAIS, FUE UNO DE LOS LUCHADORES CLANDESTINOS QUE MANTUVO EN JAQUE A LOS SICARIOS DE BATISTA.

Obtienen obreros sellos del Honor y el Deber

● Campechuela.—Durante el mes de mayo 552 trabajadores de este municipal lograron obtener sellos del Honor, mientras que 424 ganaron los del Deber y 197 no alcanzaron ninguno de estos estímulos.

SATURNINO TAMAYO

Otorgan méritos a constructores

● Veguita.—La selección de 145 obreros de avanzada y 668 méritos otorgados, fue el resultado de la asamblea celebrada en los locales de la dirección de las brigadas 1 y 2, que participan en la construcción de secundarias en el plan viandero de Veguita.

A la misma asistieron 265 trabajadores, pertenecientes al batallón de la construcción "Frank País".

HEBERTO JORGE

Sobrecumplieron plan de corte de caña

● Pilón.— Los trabajadores de comunicaciones de este municipal, sobrecumplieron el plan de corte de caña, en la zafra del 73, que era de 83 mil arrobas, al derribar 100 mil, en saludo al XX aniversario del asalto al cuartel Moncada.

JACINTO FUENTES

Comenzó curso para formación de operarios de secaderos de arroz

● Yara.— Un curso para operarios de secaderos de arroz, dio inicio en la unidad "Emilio Lastre", ubicado en Cayo Redondo, de este municipal, con una matrícula de 12 alumnos, pertenecientes a las regiones de Manzanillo y Bayamo.

El curso se desarrolla con el próposito de capacitar al personal que laborará en los secaderos de arroz con déficit de fuerza laboral, los que entrarán en función proximamente. Ellos se mantendrán durante 32 días en el curso, donde reciben clases teóricas-prácticas de tecnología de secaderos, control de calidad, electricidad y superación cultural.

HECTOR GONZALEZ

● Bartolomé Masó.— El contingente femenino de este municipal cuenta hasta la fecha con 236 mujeres, las que desarrollan múltiples tareas agrícolas en los bloques y distritos de allí.

Ellas laboran fundamentalmente en la siembra de caña, de boniato plátanos, yuca y otros frutos menores. La FMC se ha propuesto hacer crecer el contingente, con nuevas incorporaciones.

JULIA CASTAÑEDA

Cumplen los CDR metas de recuperación de materias primas

● San Ramón.— Los CDR de este municipal cumplieron ya la meta de materias primas a recolectar durante el mes de junio, al tener acopiadas 13 mil 220 envases de cristal de 12 mil que era el plan y 3 mil 500 libras de papel y cartón, como saludo al XX aniversario.

Por otra parte, los cederistas de San Ramón han celebrado jornadas ideológicas, conjuntamente con los trabajadores del MINCIN.

Es bueno señalar, que este municipio fue el primero en lograr la condición de "Jardín" en la región Manzanillo, debido a la labor desplegada por las masas en la limpieza y embellecimiento.

ELSA REYES

Logran el 98 por ciento de promoción alumnos de la secundaria Bartolomé Masó

● MANZANILLO.— El 98 por ciento de promoción fue alcanzado por los alumnos del noveno grado de la escuela secundaria básica Bartolomé Masó Márquez, de Manzanillo en las asignaturas de historia y español, durante la última evaluación efectuada en el presente curso escolar.

Este logro ha sido posible gracias al trabajo en conjunto realizado por profesores y alumnos en el cumplimiento del plan de medidas por la promoción orientado por el MINED regional.

Alfredo Viltres Tamayo

● ● ● ● ● ● ● ● ●

Realizan trabajo voluntario en Marea

● Marea del Portillo.— La limpia de 35 caballerías de potreros, deshijes de 5 sembradas de cafetos y limpia de otras 2 caballerías del aromático grano, fue el resultado del trabajo realizado por 616 personas, que permanecieron movilizadas voluntariamente durante 3 días y cumplieron la meta trazada al 105%, en el bloque No. 13 de aquí.

Sergio Tamayo y Angel Espinosa

LA DEMAJAGUA
Organo Informativo
del Regional Manzanillo
Redacción: León y Luz Caballero
Teléfono 2589
Talleres: Unidad de
Artes Gráficas de Manzanillo

Funciona en Niquero escuela de estudio y trabajo

● NIQUERO.— Con una matrícula de 140 alumnos, procedentes de los distintos planes agropecuarios de Niquero, comenzó a funcionar una nueva escuela de estudio y trabajo, ubicada en el lugar llamado Palizón, del plan cañero Roberto Ramírez.

En el recién creado centro de estudio, se capacitan culturalmente hasta el 2do. nivel, los mencionados obreros agrícolas. El propósito es que se superen allí todos los trabajadores del agro de este municipio, a la vez que llevan a cabo distintas actividades productivas.

NELSON REYNA

Recuperan 10 mil galones de aceite quemado trabajadores del taller regional del DESA

● La Demajagua.— Diez mil galones de aceite quemado recuperaron los trabajadores del departamento de mantenimiento del DESA de esta región, durante el presente año.

Este lubricante será procesado y puesto en uso nuevamente. Esto representa un sobrecumplimiento con respecto a 1972, en el que fueron recuperados 8 mil 857 galones.

Por otra parte, 18 obreros de los talleres del DESA, ubicados en San Francisco del municipal La Demajagua, resultaron seleccionados como trabajadores de avanzadas, con lo que suma 46 el total con esta condición.

ORESTE PANEQUE

Optan más de 200 cederistas por el "Certificado de Trabajo Comunista"

● Media Luna.— Doscientos cincuenta cederistas de este municipal se han comprometido hasta el presente a obtener el "Certificado de Trabajo Comunista, en saludo al XX aniversario del asalto al cuartel Moncada.

En este trabajo se destaca la zonal de La Jagua, que tiene 126 cederistas galardonados con la distinción.

LOURDES NUÑEZ

Un esfuerzo principal en la alimentación del ganado

EL ingente esfuerzo que los trabajadores de la ganadería vienen desarrollando en la región, comienza a dar sus frutos, manifestado en los logros alcanzados durante los meses de mayo y junio, y en las perspectivas para un ulterior avance de las tareas.

SOBRECUMPLEN EN LA SIEMBRA DE PASTOS.

Al sembrar 112 caballerías de pastos, de 110 que era la meta, la región excedió sus planes de siembra de pastos para la etapa de primavera, como resultado del énfasis puesto en este aspecto y del esfuerzo desplegado por los trabajadores pecuarios de los planes ganaderos.

Para que se tenga una idea de la labor desarrollada, en muchos casos de noche y de día, ofrecemos algunos datos suministrados por la Agrupación Básica Granma.

En mayo fueron sembradas 48 caballerías de pastos, por lo que la meta de junio eran 62, para completar las 110. En sólo 10 días los obreros de la maquinaria roturaron, pasaron gradas y surcaron 43 caballerías para arribar a la programación señalada. Por su parte, los obreros agrícolas plantaron en el mismo período 64 caballerías, destacándose los del plan ganadero de Veguita que lograron 26 en 8 días de trabajo.

Grande fue también la tarea de los hombres del plan ganadero de Palmas Altas, en Manzanillo, que cortaron la semilla.

En mayo debían de ser chapeadas en forma manual 308.9 caballerías de potreros, pero al final eran 356.10 las que recibieron ese beneficio, mientras que mediante el empleo de máquinas se liberaron de malas hierbas alrededor de 15 caballerías.

En las labores de preparación de tierra para la siembra de pastos participaron 4 pelotones de máquinas con sus implementos. Una buena cantidad de la cosecha se convertirá en ensilaje. Cuya campaña comenzó recientemente y en la cual se espera obtener 12 mil toneladas, al mismo tiempo que de heno se elaborarán 1 860 toneladas, en los meses de julio, agosto y septiembre.

Otro aspecto a destacar en la alimentación del ganado, fue el suministro de miel de purga a unas 15 mil cabezas, las cuales consumieron 213 mil galones.

VETERINARIA.

La atención veterinaria de la masa ganadera en la región, está apoyando el trabajo de impulso al incremento de este renglón agropecuario, respecto a la prevención y tratamiento de enfermedades.

Durante el mes de mayo, fueron realizados 11 mil 76 análisis de brucelas y 13 mil 658 sobre la tuberculosis en los bovinos lo que representó el 115 y 116 % de cumplimiento, respectivamente.

Se le sumergió en baño garrapaticida a 90 mil 863 cabezas de ganado y 4 mil 876 equinos, mientras que el número de vacas recuperadas ascendió a 29.

Por último, los técnicos del Instituto de Medicina Veterinaria inmunizaron contra el carbunco a 21 mil 101 animales y efectuaron otras tareas relacionadas con su especialidad.

Gilfredo Ortiz Chávez.

El judo:

Forma hombres capaces en el estudio, trabajo y los deportes

ALREDEDOR de 100 niños cuyas edades oscilan entre los 5 y 14 años reciben clases de judo en la academia "Julio A. Mella", que funciona en la ciudad de Manzanillo.

Próximamente se inaugurará otra similar en el municipio montañoso de Río. Es un esfuerzo extraordinario que realiza el INDER por hacer llegar la práctica del deporte hasta los lugares más recóndito de nuestro país.

ALGO DE LA HISTORIA.....

La práctica del judo en Manzanillo en forma organizada data de diciembre de 1965, cuando se comenzó a impartir clases en el mismo local donde actualmente se desarrolla esta actividad. Entonces había una pobre participación de niños y mayores, sin embargo, se dan los primeros pasos, pues en 1966 se presenta por primera vez un equipo escolar a competencias provinciales, el que obtiene el segundo lugar. Ese mismo año se discutió la copa Oriente en la categoría de mayores; se alcanza un tercer puesto.

Desde el año 1967 hasta el 71, la región Manzanillo logró los primeros lugares por equipos en competencias provinciales. En 1970, 16 de los 18 integrantes del conjunto oriental, que participó en los Juegos Nacionales Escolares, eran manzanilleros.

RECORD DE GRADOS PARA UN JUDOKA.

El atleta para ser promovido, es evaluado, donde se tiene en cuenta sobre todo, la técnica, aclimatación o adaptación, y experiencia competitiva adquirida en un período de 3 meses a 2 años.

Los grados consisten en cintas de diferentes colores que van en categoría ascendente de: Blanca, Naranja, Verde, Azul, Marrón, Negra, primer dan.

El pasado año, el colectivo de judokas de esta región, ocupó el segundo lugar, detrás del de Santiago de Cuba.

Un balance de 3 medallas de oro, 4 de platas y 1 de bronce en juegos nacionales, dicen bien a las claras el desarrollo experimentado en este deporte.

AQUI SE PREPARAN LOS FUTUROS CAMPEONES.

Los niños, en quienes se fundamenta el mayor trabajo de formación reciben un trato especial y de seguridad propia de judokas con carácter pedagógico, deportivo y social.

El entusiasmo de los pequeños gladiadores, futuros campeones que se preparan en la academia Julio A. Mella se nota a las claras, y del apoyo que brinden los padres de estos deportistas, entrelazado con un plan colectivo de trabajo dirigido por el profesor - instructor, depende el objetivo que se persigue: hacer de estos niños, hombres capaces, en el deporte y en el estudio.

Godofredo Pérez, un pequeño de sólo 5 años de edad constituye una verdadera atracción para cuantos visitan la escuela de judokas. "A penas lleva 3 meses aquí y presenta un record de 10 victorias en 11 combates", expresó René Pupo Suárez, responsable de este deporte en la región.

"Se le presta una gran atención al judo, por ello vamos a pasos agigantados. Eso se lo debemos a la Revolución" concluye diciendo el profesor Pupo Suárez.

ABIERTA LA MATRICULA DE INGRESO.

La matrícula de ingreso para la categoría social (mayores) y escolar está abierta hasta septiembre. La solicitud se hace directamente en la academia, situada en la calle Cocal, esquina a Martí No. 21, siendo necesario en el caso de los niños presentar una constancia del centro donde cursa estudios culturales.

Juan Farrell Villa.

CARNAVAL "MANZANILLO 73"

...Y se acerca el carnaval

CON el júbilo y la alegría que caracterizan aquí a estas fiestas, del 16 al 19 de agosto celebrará Manzanillo sus carnavales.

Ya los tambores de las cuatro comparsas que ensayan para estos festejos tan pintorescos, se dejan escuchar por la ciudad en horas de la noche.

Cada comparsa contará con 150 integrantes; además engalanarán este año los carnavales manzanilleros tres pasos: uno será el de la trova que con gran admiración del público desfile el año pasado; otro paseo será denominado Gitano y el tercero corresponderá al mismo espectáculo que se presente en la coronación de la estrella y sus luceros.

El 7 de agosto, en un fastuoso escenario que se levantará en el stadium Wilfredo Pages de nuestra localidad, se efectuará el certamen de belleza para seleccionar a la estrella y los luceros que presidirán los festejos.

En el certamen participarán 60 lindas muchachas escogidas entre las 235 que se presentarán a la pre-selección en representación de los distintos sectores laborales y estudiantiles de la ciudad. En el mismo stadium Wilfredo Pagés será la coronación el 14 de agosto con la extraordinaria asistencia de público y brillantez que tiene este bello espectáculo.

Entre los centros de diversión del INIT, otros lugares existentes y los kioscos que se

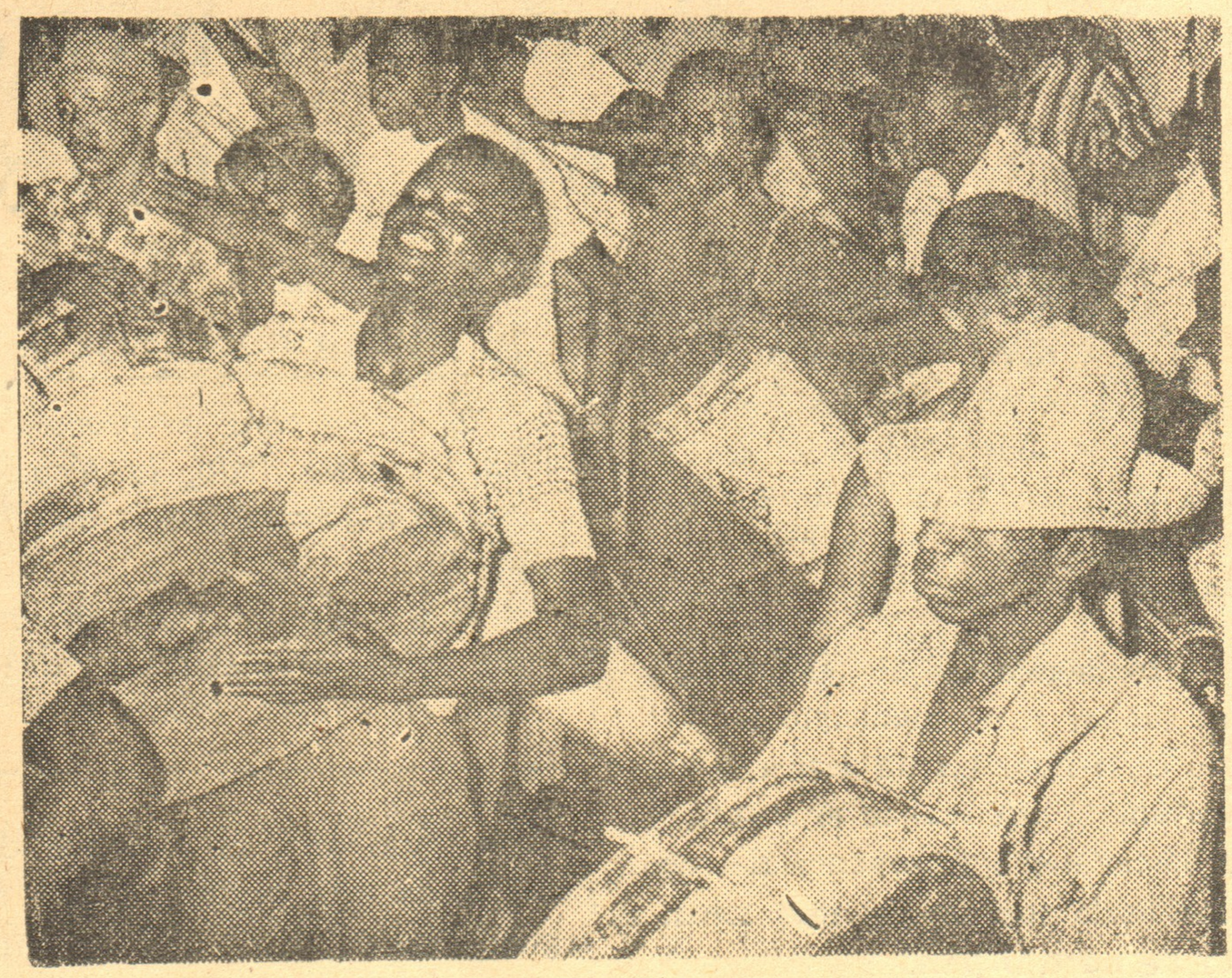

construyan, funcionarán 34 instalaciones para el expendio de bebidas, comida y cabarets.

El área del carnaval manzanillero comprenderá toda la avenida 1ro. de Mayo desde la calle Calixto García donde estará el primer kiosco; proseguirá luego por avenida Jesús Menéndez hacia el malecón y de éste hasta la calle San Javier. Dos tarimas gigantes para la presentación de distintos espectáculos artísticos y bailables se construirán en avenida 1ro. de Mayo y Calixto García una, y la otra en Jesús Menéndez y avenida 1ro. de Mayo también.

La grey infantil tendrá también su carnaval que se espera supere en brillantez a los de años anteriores. Los mismos se desarrollarán del 12 al 15 de agosto. La selección de la estrellita infantil se realizará el 4 de agosto y la coronación de ésta será el día 11 de ese mismo mes en la Plaza de la Cultura.

A partir del próximo día 15, en los distintos distritos de la ciudad se llevarán a cabo las selecciones de las niñas que competirán en el certamen para seleccionar a la estrellita infantil.

EL CARTEL DEL CARNAVAL.

El cartel creación de Mariano Mestre M. pintor del taller de decoración perteneciente al MINCIN, resultó triunfador, al ocupar el primer lugar en el concurso convocado para la selección del cartel que anunciará los carnavales manzanilleros. Mención obtuvieron los carteles de los pintores Rolando Rosales, también del MINCIN y Raúl Llánes del taller del D.O.R del Partido.

Ramón Sánchez Parra